

목 차

주주총회소집공고.....	1
주주총회 소집공고.....	2
I. 사외이사 등의 활동내역과 보수에 관한 사항	3
1. 사외이사 등의 활동내역	3
가. 이사회 출석률 및 이사회 의안에 대한 찬반여부	3
나. 이사회내 위원회에서 사외이사 등의 활동내역	4
2. 사외이사 등의 보수현황	4
II. 최대주주등과의 거래내역에 관한 사항	5
1. 단일 거래규모가 일정규모이상인 거래.....	5
2. 해당 사업연도중에 특정인과 해당 거래를 포함한 거래총액이 일정규모이상인 거래	5
III. 경영참고사항	6
1. 사업의 개요.....	6
가. 업계의 현황	6
나. 회사의 현황	8
2. 주주총회 목적사항별 기재사항.....	11
<input type="checkbox"/> 재무제표의 승인.....	11
<input type="checkbox"/> 이사의 선임.....	17
<input type="checkbox"/> 감사의 선임.....	22
<input type="checkbox"/> 이사의 보수한도 승인.....	24
※ 참고사항.....	25

주주총회소집공고

2020년 03월 05일

회 사 명 : (주)엔아이스틸
대 표 이 사 : 배종민
본 점 소 재 지 : 서울시 동작구 동작대로35 화민빌딩
(전 화)02-758-6789
(홈페이지)<http://www.hcrst.com>

작 성 책 임 자 : (직 책)부장 (성 명)서경원
(전 화)02-758-6789

주주총회 소집공고

(제48기 정기)

상법 제363조와 당사 정관 제19조의 규정에 의거 제48기 정기주주총회를 아래와 같이 개최하고자 하오니 참석하여 주시기를 바랍니다.

- 아 래 -

1. 일 시 : 2020년 3월20일(금) 오전 9시

2. 장 소 : 서울특별시 서초구 우면동 142번지 한국교원단체총연합회 단재홀
(지하철3호선 양재역 7번출구, 지하철 4호선 선바위역 1번출구로
나오셔서 마을버스 18번 이용)

3. 회의목적사항

가.보고안건 : 1) 감사보고, 2) 영업보고 3) 내부회계관리제도 운영실태보고
나.부의안건

1) 제1호 의안 : 제48기(2019.01.01 ~ 2019.12.31)

대차대조표(재무상태표), 포괄손익계산서 및
이익잉여금처분계산서 승인의 건
1주당 예정 배당금 : 50원(10% 액면배당)

2) 제2호 의안 : 이사 선임의 건

2-1 사내이사 선임의 건

2-2 사외이사 선임의 건

4) 제3호 의안 : 감사 선임의 건

5) 제4호 의안 : 이사 보수한도 승인의 건

4. 경영참고사항 비치

상법 제 542조의 4 등 관련 법규에 따라 경영참고사항을 당사 본점 및 지점, 금융위원회, 한국거래소, 증권예탁원(증권대행부), 당사의 인터넷 홈페이지에 비치하오니 참고 하시기 바랍니다.

5. 실질주주의 의결권 행사에 관한 사항

금번 우리회사의 주주총회 에는 자본시장과 금융투자업에 관한법률의 단서규정에 의거하여 한국예탁결제원이 주주님들의 의결권 행사할 수 없습니다. 따라서 주주님께서는 한국예탁결제원에 의결권 행사에 관한 의사표시를 하실 필요가 없으며, 종전과 같이 주주총회 참석장에 의거 의결권을 직접행사 하시거나 또는 위임장에 의거 의결권을 간접행사 하실 수 있습니다.

6. 주주총회 참석시 준비물

- 직접행사 : 주총참석장, 신분증

- 대리행사 : 주총참석장, 위임장(주주와 대리인의 인적사항 기재, 인감날인, 대리인신분증)

7. 기타사항

- 주주총회 기념품은 지급하지 않습니다.

I. 사외이사 등의 활동내역과 보수에 관한 사항

1. 사외이사 등의 활동내역

가. 이사회 출석률 및 이사회 의안에 대한 찬반여부

회차	개최일자	의안내용		사외이사 등의 성명
				김현경(출석률: 100%)
				찬 반 여 부
1	2019.01.29	승인	1) 재무제표 승인의 건	찬성
2	2019.03.07	승인	1) 제47기 내부회계관리제도 운영실태보고서 승인의 건	찬성
			2) 제47기 정기주주총회 소집 및 의안결정의 건	찬성
			3) 제47기 정기주주총회 상정의안 승인의 건	찬성
3	2019.03.14	승인	1) 제47기 재무제표 확정건의 건	찬성
4	2019.03.22	승인	1) 제47기 정기주주총회 결과의 건	찬성
			2) 제47기 재무제표 승인의 건	찬성
3) 정관일부 변경의 건	찬성			
4) 이사 선임의 건	찬성			
5) 이사보수한도 승인의 건	찬성			
		보고	1) 감사보고	-
			2) 영업보고	-
			3) 내부회계관리제도 운영실태보고	-

나. 이사회내 위원회에서 사외이사 등의 활동내역

위원회명	구성원	활동내역		
		개최일자	의안내용	가결여부
			해당사항없음	

2. 사외이사 등의 보수현황

(단위 : 원)

구분	인원수	주총승인금액	지급총액	1인당 평균 지급액	비고
사외이사	1	2,500,000,000	-	-	-

II. 최대주주등과의 거래내역에 관한 사항

1. 단일 거래규모가 일정규모이상인 거래

(단위 : 억원)

거래종류	거래상대방 (회사와의 관계)	거래기간	거래금액	비율(%)
	해 당	사 항	없 음	

2. 해당 사업연도중에 특정인과 해당 거래를 포함한 거래총액이 일정 규모이상인 거래

(단위 : 억원)

거래상대방 (회사와의 관계)	거래종류	거래기간	거래금액	비율(%)
	해 당	사 항	없 음	

III. 경영참고사항

1. 사업의 개요

가. 업계의 현황

1. 산업의 특성

산업의 쌀로 일컬어지는 철강재는 전 세계 어느 곳에서나 쉽게 접할 수 있는 공업소재입니다. 인류가 처음으로 철을 사용한 시기는 기원전으로 알려져 왔으며, 이러한 강재가 건축용으로 사용된 과정은 주철부터 시작하여 연철, 그 후에 압연 형강류로 발전하게 되었습니다.

건축물에 강재가 사용된 주요 동기는 건축물의 수명 및 안정성에 대한 사회적 요구가 대두되었기 때문이며 용접기술의 발전과 더불어 널리 사용되면서 철골구조의 경제성 및 시공속도의 신속화에 촉매 역할을 하였습니다.

산업의 발달과 더불어 강재의 생산량 및 제품의 종류도 많은 변천과정을 거쳐 사용자의 요구에 맞도록 연구 개발되고 있습니다.

2. 산업의 성장성

①. 당사의 주력제품인 강건재 합성보와 합성기둥은 강재와 콘크리트의 장점을 극대화해 성능을 향상시킨 구조 시스템으로 그 경제성, 시공성 및 안정성이 뛰어나 당사에서 개발한 제품군을 적용했을 때 강재 물량을 종전에 비해 20%이상 절감할 수 있으며, 그 밖에도 강재와 콘크리트의 합성구조 기술을 활용하여 기존의 H빔을 이용한 공법보다 층간 간격을 줄이는 층고 절감 효과로 고층건물을 지을때 한 개 이상의 층을 추가로 건설할 수 있는 새로운 공법 및 강건재들 입니다.

또한, 건축현장의 기능인력의 부족과 공기단축의 필요성 등과 맞물려 철근콘크리트와 철골조 건축물 중 합성보와 합성기둥으로 전환할 수 있는 경제적인 공법으로 잠재적 시장규모가 점차 확대되어 나아갈 것으로 예상되고 있습니다.

또한 당사가 새로 제품을 개발하고 생산시설을 완비한 Deck Plate와 Steel Curtain Wall은 건축물의 대형화, 고층화와 함께 공사기간의 단축 및 원가 절감, 건물외관의 개방성등을 이유로 그 사용이 점차 늘어 시장규모가 점점 확대 되어가고 있습니다.

②. 가설재 강재리스 산업에 있어서는 기존의 U형 Sheet Pile과 더불어 일반 H빔과 N.I-Strut(조립식 H/Beam) 제품군을 추가하여 흙막이 토목 건축 시장에서 이종의 공법에 적용 가능하도록 고객사의 니즈를 충족시켜 리스강재의 물류량이 증가하는 등 산업경기 전반의 침체에도 불구하고 신시장을 개척하여 시장 점유율이 확대되고 있습니다.

또한, 앞으로는 사회적 Trend가 고가의 강재를 소유하기보다는 공유를 통한 원가의 절감에 더욱 많은 관심을 가져감에 따라 강재리스 매출액이 크게 증가할 것으로 전망하고 있습니다.

3. 경기변동의 특성

당사의 건설자재 판매 및 강재리스시장은 토목, 건축산업을 전방산업으로 하고 원자재인 철강산업을 후방산업으로 합니다. 따라서 성장성은 전방산업의 경기변동에 영향을 받으며, 수익성은 후방산업의 경기변동에 따라 영향을 받을 수 있습니다. 하지만, 앞서 “2. 산업의 성장성”에서 언급하였듯이 전반적인 산업의 침체에도 불구하고 시장규모의 확대에 따라 꾸준한 성장을 이루어 오고 있습니다.

계절적인 영향에 따라 2분기와 3분기에는 혹서기와 장마 및 휴가기간과 맞물려 다소 매출이

감소하는 경향이 있으며 4분기와 1분기에는 흑한기에도 불구하고 예산 집행 및 소진, 연말 마감에 따라 매출이 많이 발생하는 경향이 있습니다.

4. 경쟁요소

①. 철근콘크리트를 이용한 공법은 재료의 공급이 용이하고 경제적이며 철근을 콘크리트로 피복보호함에 따라 내화, 내구성이 크다는 장점이 있으나, 콘크리트의 비중이 크므로 구조체의 자체 비중이 커지고 콘크리트의 경화 및 거푸집의 존치기간에 따른 공사기간이 길어지며 기후, 기온 및 양생조건 등이 강도에 큰 영향을 미치므로 구조물 전체의 균일한 시공이 곤란하며 내진 설계를 하기에 어렵다는 단점이 있습니다.

반면, 당사의 연구개발부서와 구조설계회사 및 산학협력단, POSCO 등과 공동개발한 Box형 기둥부재에 콘크리트를 채우는 형태의 ACT Column, D Column과 HyFo Beam, Au Beam, TH Beam 등의 여러 보 (Girder) 제품군들은 거푸집 및 지지대 설치 공정을 생략할 수 있어 현장 작업이 용이하고 건축 공기가 단축되며 강판 내부 콘크리트에 균열이 발생해도 외측에서 강판이 구속하기 때문에 전체 내력이 상승하는 효과로 콘크리트 구조보다 구조물의 사이즈를 20~30% 축소할 수 있어 강재의 소요량을 대폭 줄이는 동시에 공간 활용도도 매우 높습니다. 그리고 구조적인 측면에서도 당사의 강건재 구조는 기존의 PC구조와 대비하여 변형 능력이 뛰어나 내진 성능이 크게 향상되어 내진 설계에 적합하고 지진이 발생할 경우 보수와 보강이 용이합니다. 또한 거푸집 공정 생략 등을 통하여 인건비 등 건축 공사비를 20%이상 절감할 수 있는 보다 안전하고 경제적 공법입니다.

당사는 중, 대형 건설 프로젝트를 수주하기 위하여 고객사의 상황을 면밀하게 모니터링하는 것과 동시에 고객사의 변화된 기술 동향을 선제적으로 파악하여 대응하고 있습니다. 특히, 요즘에는 건축물이 대형화 고층화되면서 고객사의 철강재 사용 패턴에도 많은 변화가 일어나고 있으며 이에 따라 강재의 초기 설계 단계에서부터 개입하여 고객의 요구사항을 정확히 반영하여 고객의 니즈에 기반한 솔루션을 제공하려고 노력하고 있으며, 더욱 경제적인 신제품을 개발하기 위하여 당사의 연구개발부서에서는 끊임없는 연구와 노력을 하고 있습니다. 그 결과 당사는 현재 119건의 신공법과 형상, 제작에 관한 특허를 보유하고 있으며 또한, 여러건을 출원중에 있습니다.

②. 가설재 리스사업은 사업초기에 자재투자비용이 많이 소요되는 대단위 선투자가 동반되고 관련한 유형자산인 리스재의 감가상각비와 강재관리공장의 설치와 운영비용 및 운송비와 인건비 포함한 물류관리비와 대규모 영업조직의 관리운영 등 영업비용이 많이 소요되어 신규로 사업에 진입하기에 진입장벽이 높으며 위험부담 역시 무척 큼니다.

최근 여타의 철강재 유통업체들이 새로운 성장동력을 찾기 위한 수단으로 가설재 Sheet Pile사업을 추진하고 있으나 토목건축시장에서 Sheet Pile제품을 제조하여 판매를 하며 인적, 물적 인프라를 구축하고 시장을 개척하여 2001년부터 Sheet Pile 사업을 점진적으로 시작한 당사와는 달리 유통업에서 시작한 후발 진출업체들은 건축 토목경기가 급격히 호전되지 않는 한 대형화된 당사에 대한 경쟁력을 갖추기가 힘들 것으로 예측됩니다.

따라서, 당사는 더욱 더 경쟁력을 확보하기 위하여 전국에 리스강재관리공장 (광양, 당진2 공장)을 운영하는 동시에 제3리스강재관리공장을 준비하는 등 경쟁사를 압도하는 대형화와 리스품목의 다양화에 매진하고 있습니다.

이러한 당사의 지속적인 투자와 대형화가 매출과 영업이익의 안정적 신장을 이룰것 입니다.

5. 관련 법령 또는 정부의 규제 등

①. 당해 사업의 영업활동에 크게 영향을 미치는 법령이나 정부의 규제는 없으나 점차적인 기업규모 확대에 따라 법령상 중견 대기업으로 분류됨에 따라 중소기업만을 대상으로 하는 사업에 입찰이나 수주에 제한될 수 있습니다.

그리고, 기존 공법은 건축물이 화재에 견디기 위하여 건축물 표면에 인체 유해한 자재들로

보강하는 것이 필요하였으나 당사의 강재 노출형 합성강건재는 유해자재를 제거한 친환경적인 건자재이며 화재에도 3시간 이상 견뎌 대형 건축물에서 화재발생시 거주자의 피난과 화재진압 및 인명구조에 소요되는 시간동안 건축물이 붕괴되지 않는 등 구조적 성능이 월등히 우수합니다.

②. 토사의 붕괴를 막거나 물막이(차수) 공사를 위하여 콘크리트나 화학제품을 땅속에 주입하는 기존의 그라우팅(Grouting)등의 눈에 보이지 않는 공법이 지하수 및 빗물에 닿아 환경을 오염시키고 홍수에 하중을 버티지 못하고 제방이 무너지는 등 방재에도 부실한 반면 당사의 Z형, U형 Steel Sheet Pile은 친환경의 반영구적 구조물로서 재난방지에 관한 공로를 인정받아 정부기관의 표창을 수상하는 등 사회에 기여하고 있습니다.

나. 회사의 현황

(1) 영업개황 및 사업부문의 구분

1. 사업의 구조와 특성

당사의 사업구조는 건축물의 초기공정이되는 바닥 터파기 공사의 토목자재 리스 및 판매와 그 위에 골격을 이루는 철과 콘크리트의 합성제품인 합성기둥과 합성보, 그리고 층간 바닥면인 Deck Plate와 외벽을 이루는 Curtain Wall까지 일관된 사업형태를 갖추고 있습니다.

먼저 기초토목공사를 할 때 Sheet Pile을 향타하고 터파기를 진행하며 그 후에는 Sheet Pile을 지지하기 위하여 H Beam 또는 조립식 H/Beam(N.I-Strut)을 띠장과 버팀재로 사용하여 전도를 방지합니다.

건축현장과 토목현장에서 터파기 공사와 관련하여 여러 공법이 있으나 Sheet Pile 공법은 가장 일반적인 기초토목공사 공법이며 그 후 건축공사가 시작되며 당사는 기둥부재(ACT Column, D Column 등)와 HyFo Beam, AU Beam, TH Beam 등 보(Girder)를 건축물의 용도를 감안하여 최적화된 당사의 다양한 특허제품을 설계영업 합니다.

당사의 제품은 H/Beam과 같은 구조와 강도를 유지하며 강재가 20%이상 절감되는 효과가 있으며 철골조가 세워지면 층간 바닥에는 Deck Plate를 설치하고 콘크리트를 타설하는 형태로 건축물의 골격이 완성됩니다.

이와 같이 당사는 국가 SOC공사 등 대규모 토목공사와 건축현장에 Sheet Pile, H/Beam, N.I-Strut를 제조 또는 구매하여 판매와 리스를 하고 철골기둥(ACT Column, D Column 등)과 보(HyFo Beam, AU Beam, TH Beam 등), 그리고 층간 바닥면인 Deck Plate, 건물 외벽인 커튼월(Curtain Wall)까지 제조, 공급하는 System 영업으로 기초토목공사부터 건물의 골격, 바닥, 외벽 전체를 완성하는 제품군을 가지고 있으며 이러한 Total System 영업의 구조를 가지고 있는 국내 유일의 회사입니다.

또한, 건축물의 용도에 따라 당사의 제품을 이용한 최적의 설계로 건축물의 수명을 늘리고 경제적인 건축을 위하여 연구개발부서에서는 단독 또는 구조 설계회사, 산학협력단 및 POSCO 등과 더불어 지속적인 연구개발을 진행 중이며 그 과정에서 많은 특허를 취득하고 출원 중에 있습니다.

그리고 2016년과 2017년에 ACT Column과 Mega Column이 각각 국토교통과학기술진흥원의 핵심연구 개발사업 연구과제 지원 대상으로 선정되어 유관기관들과 공동으로 연구과제를 수행하고 있고 그외에도 여러연구기관과 같이 강재의 효율적 사용에 대한 연구를 수행하고 있어 향후 시장확대에 큰 도움이 될것입니다.

명칭	주요사업내용		소재지	주요시설
본사	강건재 판매	Z形, U形 Sheet Pile 판매영업	서울시 동작구 동작대로35 화민빌딩	

	영업	ACT Column, F Column, D Column 영업		
		HyFo Beam, AU Beam, TH Beam 영업		
		ACT Pile 영업		
		Deck Plate 영업		
		Curtain Wall 영업		
강재리스 영업	U形 Sheet Pile, H/Beam, N.I-Strut(조립식 H/Beam) 리스 영업 System비계&Support 리스 영업			
	연구개발 부서	제품의 연구, 개발		
		경영지원 업무		
포항공장	성형강건제품 생산 및 Coil 임가공		경북 포항시 남구 장흥로 173	ROLL FORMING LINE,S/L,S/H LINE 외
당진1공장	합성보와 기둥 등 강건재 생산		충남 당진군 송악면 순성로 777- 66	용접라인 등 강건재 생산라인
당진2공장	강재리스	교정 및 가공 관리	충남 당진시 순성면 순성로 753	교정프레스 라인 외
광양공장	강재리스	교정 및 가공 관리	전남 광양시 광양읍 백운로 600	교정프레스 라인 외
부산 영업소	강재리스 영업	U形 Sheet Pile, H/Beam 리스 영업	부산 사상구 새벽로 131	

(2) 시장점유율

2019년 12월말 당사의 주력상품인 Z形 Sheet Pile, 광폭 U形 Sheet Pile, HyFo Beam, ACT Column, 등 강건재 성형제품과 Sheet Pile, N.I-Strut, H/Beam 강재리스제품 등은 경쟁사가 시장구조상 넓게 분포되어 있지 않아, 시장 점유율을 산출하지 않았습니다.

(3) 시장의 특성

당사는 서울, 경인지역을 거점으로 하는 서울 본사 영업팀과 경상남북도와 부산광역시를 영업거점으로 하는 부산영업소와 포항 공장, 그리고 충남 당진과 전남광양지역에 리스용 강재를 교정,관리하는 강재관리공장 등 크게 5개의 지역을 거점으로 하여 영업 및 판매를 확대하여 나가고 있습니다. 당사의 주요 수요기관은 종합 건설사, 그리고 기타 철강 수요 관련업체들로 구성되어 있으며 그 수요업체가 꾸준히 확장되고 있습니다. 특히 수출 거래선의 개척에도 최선을 다하고 있습니다.

(4) 신규사업 등의 내용 및 전망

당사는 건설경기 침체, 원재료 값 상승 등의 불리한 경영환경 속에서도 꾸준한 수요개발과 경쟁력 및 시장성 증대를 위해 신규 합성보(AU Beam, TH Beam, UH Beam 등) 및 기둥부재

(D Column등)와 여러 기능을 가진 Deck Plate, 건물외벽인 커튼월(Curtain Wall)의 개발을 완료하여 신규생산 Line 투자를 끝냈으며 다양한 건축자재를 제품화하여 이로 인한 매출액 증대를 전망합니다.

또한, 강재리스 사업부문에서는 전남, 경남권의 시장 확보를 위해 광양공장을 2011년 9월 1일준공, 2012년 10월1일 부산영업소를 개소 하였습니다.

기존의 Sheet Pile외에 H/Beam과 N.I-Strut(조립식 H/Beam)의 리스제품을 추가함에 따른 기존 강재리스 사업영역확대와 사업다각화의 일환으로 리스용 강재의 교정 및 관리를 위하여 2015년 10월 당진에 리스강재관리공장(31,652평)을 완공하였으며 시장지배력과 점유율 확대를 목표로 2018년 7월 당진 강건재 제작공장 확대(16,646평) 및 제3리스강재 관리공장을 준비하는 등 리스 관련 자산에 지속적으로 투자하여 더욱 대형화하여 영업력을 한층 더 강화해 나가겠습니다.

이러한 사업이 순조롭게 진행될 경우 안정적인 경쟁력 유지와 기 투자된 사업은 미래성장 사업으로서 성과창출을 가속화 할 것이며 지속적으로 매출과 이익의 신장이 이루어 질 것으로 확신합니다.

(5) 조직도

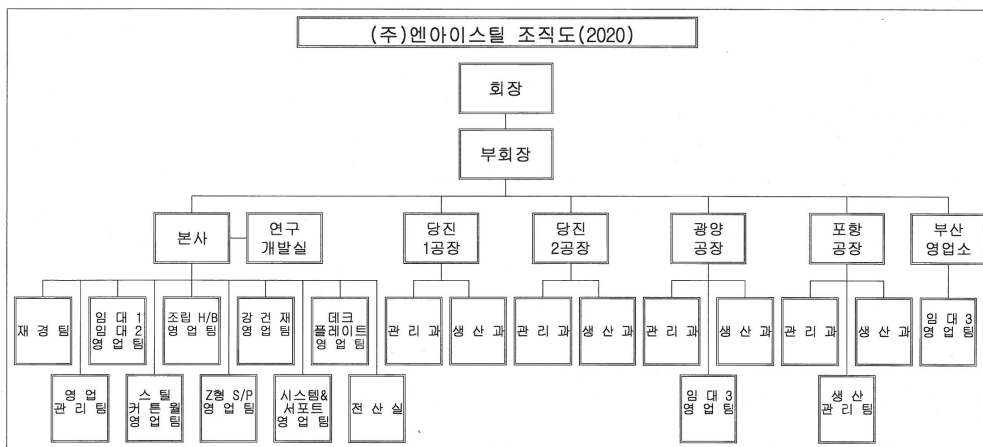

2. 주주총회 목적사항별 기재사항

□ 재무제표의 승인

가. 해당 사업연도의 영업상황의 개요

III. 경영참고사항의 1. 사업의 개요 나. 회사의 현황 참조

나. 해당 사업연도의 대차대조표(재무상태표) · 손익계산서(포괄손익계산서) · 이익잉여금처분계산서(안) 또는 결손금처리계산서(안)

※ 본 재무제표는 외부감사인 감사가 완료되지 않은 상태에서 작성된 것으로 회계감사과정에서 변경될 수 있습니다.

※ 주석사항은 정기주주총회일(2020.3.20)의 1주간 전에 금융감독원 전자공시시스템(<http://dart.fss.or.kr>)에 공시 예정인 감사보고서를 참조하시기 바랍니다.

- 대차대조표(재무상태표)

<대 차 대 조 표(재 무 상 태 표)>

제 48 기 2019년 12월 31일 현재

제 47 기 2018년 12월 31일 현재

주식회사 엔아이스틸

(단위 : 원)

과 목	제48기말	제47기말
자산		
Ⅰ. 유동자산		
1. 현금및현금성자산	1,643,465,324	400,358,734
2. 만기보유금융자산		28,250,000
3. 기타금융자산	201,875,846	252,763,926
4. 매출채권및기타채권	26,736,176,284	21,758,432,946
5. 기타유동자산	215,451,886	473,617,917
6. 재고자산	22,212,075,504	15,399,783,363
유동자산 합계	51,009,044,844	38,313,206,886
Ⅱ. 비유동자산		
1. 관계기업투자	2,976,726,431	3,141,889,211
2. 유형자산	201,897,621,458	201,115,814,112
3. 무형자산	560,802,005	714,536,796
4. 사용권자산	660,160,200	
5. 기타금융자산	2,000,000	2,000,000
6. 이연법인세자산	519,465,179	
7. 기타비유동자산	689,149,272	621,436,152
비유동자산 합계	207,305,924,545	205,595,676,271
자산 총계	258,314,969,389	243,908,883,157
Ⅰ. 유동부채		

1. 매입채무및기타채무	13,798,706,541	11,987,508,123
2. 차입금	105,369,372,564	74,511,476,302
3. 전환사채	1,517,418,297	8,770,751,124
4. 유동리스부채	528,240,301	
5. 기타유동부채	4,342,800,772	5,239,783,790
6. 당기법인세부채	1,309,264,318	2,817,312,904
유동부채 합계	126,865,802,793	103,326,832,243
II. 비유동부채		
1. 차입금	13,798,591,096	28,195,800,000
2. 비유동리스부채	137,316,713	
3. 확정급여부채	6,553,547,939	5,754,750,909
4. 이연법인세부채		257,603,162
5. 기타비유동부채	75,000,000	75,000,000
비유동부채 합계	20,564,455,748	34,283,154,071
부채 총계	147,430,258,541	137,609,986,314
I. 자본금	14,300,058,500	14,300,058,500
II. 자본잉여금	8,329,229,505	8,557,441,250
III. 기타포괄손익누계액	6,496,309,507	6,669,778,258
IV. 이익잉여금	81,759,113,336	76,771,618,835
자본 총계	110,884,710,848	106,298,896,843
부채와 자본 총계	258,314,969,389	243,908,883,157

- 손익계산서(포괄손익계산서)

<손익계산서(포괄손익계산서)>

포괄손익계산서

제48기 2019년 01월 01일부터 2019년 12월 31일까지

제47기 2018년 01월 01일부터 2018년 12월 31일까지

주식회사 엔아이스틸

(단위 : 원)

과 목	제48기말	제47기말
I. 매출액	148,224,449,796	150,732,789,514
II. 매출원가	(124,806,145,117)	(122,277,485,931)
III. 매출총이익	23,418,304,679	28,455,303,583
IV. 판매비와관리비	(11,330,458,591)	(11,971,413,838)
V. 영업이익	12,087,846,088	16,483,889,745
VI. 영업외손익		
금융수익	206,664,136	286,761,579
금융원가	(3,584,932,193)	(3,931,226,469)

관계기업투자주식평가이익	61,478,261	247,155,397
기타수익	221,760,911	107,459,995
기타비용	(564,693,321)	(3,525,055)
영업외손익 합계	(3,659,722,206)	(3,293,374,553)
VII. 법인세비용차감전순이익	8,428,123,882	13,190,515,192
VIII. 법인세비용	(2,010,623,531)	(2,986,023,507)
IX. 당기순이익	6,417,500,351	10,204,491,685
X. 기타포괄손익		
후속적으로 당기손익으로 재분류되는 항목:		
지분법자본변동	(6,650,531)	(2,582,918)
후속적으로 당기손익으로 재분류되지 않는 항목:		
확정급여제도의 재측정요소	(166,818,220)	(115,472,248)
전환사채의 전환	359,778,157	114,092,252
기타포괄손익 합계	192,959,937	(3,962,914)
XI. 총포괄이익	6,603,809,757	10,200,528,771
XII. 주당손익		
기본주당이익	224	358

- 이익잉여금처분계산서(안) 또는 결손금처리계산서(안)
 <이익잉여금처분계산서 / 결손금처리계산서>

제48기 2019년 01월 01일부터 2019년 12월 31일까지
 제47기 2018년 01월 01일부터 2018년 12월 31일까지

주식회사 엔아이스틸

(단위 : 원)

과 목	당 기	전 기
I. 미처분이익잉여금	79,811,963,176	74,967,469,260
1.전기이월미처분이익잉여금	73,394,462,825	65,109,283,068
2.회계정책 변경효과		(346,305,493)
3.당기순이익	6,417,500,351	10,204,491,685
II. 이익잉여금처분액	1,573,006,435	1,573,006,435
1.이익준비금	143,000,585	143,000,585
2.현금배당	1,430,005,850	1,430,005,850
III.차기이월미처분이익잉여금	78,238,956,741	73,394,462,825

-상기 이익잉여금처분은 당기 처분예정일은 2020년 3월 20일이며, 전기 처분 확정일은 2019년 3월 22일이었습니다.

- 자본변동표

<자본변동표>

제48기 2019년 01월 01일부터 2019년 12월 31일까지

제47기 2018년 01월 01일부터 2018년 12월 31일까지

주식회사 엔아이스틸

(단위 : 원)

과 목	자본금	자본잉여금	기타포괄 손익누계액	이익잉여금	총 계
2018.1.1(보고금액)	14,213,425,000	8,788,241,891	6,787,833,424	68,334,775,143	98,124,275,458
당기순이익	-	-	-	10,204,491,685	10,204,491,685
기타포괄손익:					
지분법자본변동	-	-	(2,582,918)	-	(2,582,918)
확정급여제도의 재측정요소	-	-	(115,472,248)	-	(115,472,248)
전환사채의 청산	-	114,092,252	-	-	114,092,252
총포괄손익	-	114,092,252	(118,055,166)	10,204,491,685	10,200,528,771
전환사채주식전환	86,633,500	434,002,821	-	-	520,636,321
전환권대가		(778,895,714)	-	-	(778,895,714)
회계정책변경수정	-	-	-	(346,305,493)	(346,305,493)
연차배당	-	-	-	(1,421,342,500)	(1,421,342,500)
2018.12.31(전기말)	14,300,058,500	8,557,441,250	6,669,778,258	76,771,618,835	106,298,896,843
2019.1.1(보고금액)	14,300,058,500	8,557,441,250	6,669,778,258	76,771,618,835	106,298,896,843
당기순이익	-	-	-	6,417,500,351	6,417,500,351
기타포괄손익:	-	-	-	-	-
지분법자본변동	-	-	(6,650,531)	-	(6,650,531)
확정급여제도의 재측정요소	-	-	(166,818,220)	-	(166,818,220)
전환사채의 청산	-	359,778,157	-	-	359,778,157
총포괄손익	-	359,778,157	(173,468,751)	6,417,500,351	6,603,809,757
전환사채주식전환	-	-	-	-	-
전환권대가		(587,989,902)	-	-	(587,989,902)
회계정책변경수정	-	-	-	-	-
연차배당	-	-	-	(1,430,005,850)	(1,430,005,850)
2019.12.31(당기말)	14,300,058,500	8,329,229,505	6,496,309,507	81,759,113,336	110,884,710,848

- 현금흐름표

<현금흐름표>

현금흐름표

제48기 2019년 01월 01일부터 2019년 12월 31일까지

제47기 2018년 01월 01일부터 2018년 12월 31일까지

주식회사 엔아이스틸

(단위 : 원)

과 목	제 48 기	제 47 기
1.영업활동현금흐름		
1.당기순이익	6,417,500,351	10,204,491,685
2.비현금 조정		
법인세비용	2,010,623,531	2,986,023,507
금융수익(이자수익)	(3,688,290)	(36,506,900)
금융원가(이자비용)	3,226,848,528	3,075,663,028
퇴직급여	988,689,919	928,704,612
감가상각비	15,993,659,338	13,497,616,039
사용권자산감가상각비	326,072,132	
무형자산상각비	153,734,791	223,168,851
사채할인발행차금의 상각	154,088,013	610,063,441
파생상품평가이익	(201,875,846)	(249,575,652)
외화환산손실	199,920,000	245,500,000
대손상각비	517,583,785	1,003,017,272
관계기업투자주식평가이익	(61,478,261)	(247,155,397)
유형자산처분이익		(3,999,000)
소 계	23,304,177,640	22,032,519,801
3.운전자본 조정		
매출채권의 감소	(5,489,468,686)	5,163,984,842
미수금의 감소	(5,858,437)	37,554,000
기타유동자산의 감소(증가)	507,741,683	(75,526,697)
재고자산의 감소(증가)	(6,812,292,141)	2,047,816,844
매입채무의 증가(감소)	(1,809,524,955)	(3,974,751,587)
미지급금의 증가(감소)	3,620,723,373	(1,629,846,066)
기타부채의 증가(감소)	(840,119,156)	(452,589,019)
리스부채의 감소	(320,675,318)	
확정급여부채의 전출		(48,125,161)
확정급여부채의 감소	(400,789,057)	(157,001,348)
사외적립자산의 감소	(2,973,345)	(2,686,780)
소 계	(11,553,236,039)	(908,829,028)

4. 법인세의 납부	(4,184,321,750)	(1,719,239,200)
영업활동으로 인한 순현금흐름	13,989,120,202	31,426,601,314
II. 투자활동현금흐름		
이자의 수취	6,876,564	43,224,589
만기보유금융자산의 처분	28,250,000	44,149,419
기타금융자산의 취득		2,500,000
배당금의 수취	219,990,510	1,256,309,950
관계기업투자주식의 감소		2,940,000,000
유형자산의 처분		4,000,000
유형자산의 취득	(16,781,906,684)	(19,312,057,236)
국고보조금의 수취	1,440,000	164,200,000
보증금의 증가	(67,713,120)	(143,946,000)
수입보증금의 감소		30,000,000
투자활동으로 인한 순현금흐름	(16,593,062,730)	(14,971,619,278)
III. 재무활동현금흐름		
이자의 지급	(3,283,712,390)	(3,053,780,000)
배당금의 지급	(1,430,005,850)	(1,421,342,500)
전환사채의 증가(감소)	(7,700,000,000)	(9,541,803,254)
전환권대가의 청산		(809,606,746)
차입금의 차입	124,330,946,293	134,846,717,874
차입금의 상환	(108,070,178,935)	(137,225,875,212)
재무활동으로 인한 순현금흐름	3,847,049,118	(17,205,689,838)
IV. 현금및현금성자산의 증감	1,243,106,590	(750,707,802)
V. 기초 현금및현금성자산	400,358,734	1,151,066,536
VI. 기말 현금및현금성자산	1,643,465,324	400,358,734

- 최근 2사업연도의 배당에 관한 사항

구 분	제 48 기	제 47 기
주당배당금	50원	50원
액면배당율	10%	10%

- 상기내용은 외부감사인의 감사결과 및 정기주총 승인과정에서 변경될 수 있습니다.

□ 이사의 선임

제2호 의안 : 이사 선임의 건

2-1 사내이사 선임의 건 1명(중임)

가. 후보자의 성명 · 생년월일 · 추천인 · 최대주주와의 관계 · 사외이사후보자 여부

후보자성명	생년월일	사외이사 후보자여부	최대주주와의 관계	추천인
배종민	1961.10.10	사내이사	임원	이사회
총 (1) 명				

나. 후보자의 주된직업 · 세부경력 · 해당법인과의 최근3년간 거래내역

후보자성명	주된직업	세부경력		해당법인과의 최근3년간 거래내역
		기간	내용	
배종민	(주)N.이스틸 대표이사	2004~2013	N.이스틸 사장	없음
		2013~2015	N.이스틸 부회장	없음
		2015~현재	(現)N.이스틸 회장	없음

다. 후보자의 체납사실 여부 · 부실기업 경영진 여부 · 법령상 결격 사유 유무

후보자성명	체납사실 여부	부실기업 경영진 여부	법령상 결격 사유 유무
배종민	해당사항 없음	해당사항 없음	해당사항 없음

라. 후보자에 대한 이사회 추천 사유

배종민 사내이사 후보자

수년간 N.이스틸 및 계열사들의 대표이사직을 수행하면서 회사경영과 철강시장현황 전반에 대한 전문성, 이해도가 높으며 회사의 지속성장과 이해 관계자들과의 소통을 통해 기업의 경쟁력재고에 기여할것으로 판단되어 사내이사 후보로 추천함

이사의 선임

2-2 사외이사 선임의 건 1명(중임)

가. 후보자의 성명 · 생년월일 · 추천인 · 최대주주와의 관계 · 사외이사후보자 여부

후보자성명	생년월일	사외이사 후보자여부	최대주주와의 관계	추천인
김현경	1961.10.28	사외이사	해당사항 없음	이사회
총 (1) 명				

나. 후보자의 주된직업 · 세부경력 · 해당법인과의 최근3년간 거래내역

후보자성명	주된직업	세부경력		해당법인과의 최근3년간 거래내역
		기간	내용	
김현경	(사)한국컨택센터 산업협회 회장	2004~2007	메리츠증권 IB사업부 본부장	없음
		2011~2017	현대증권 글로벌 사업 부문장	없음
		2017~현재	(現)N.I스틸 사외이사	없음

다. 후보자의 체납사실 여부 · 부실기업 경영진 여부 · 법령상 결격 사유 유무

후보자성명	체납사실 여부	부실기업 경영진 여부	법령상 결격 사유 유무
김현경	해당사항 없음	해당사항 없음	해당사항 없음

라. 후보자의 직무수행계획(사외이사 선임의 경우에 한함)

김현경 후보자 직무수행계획

가. 전문성
본 후보자는 그간 역임해온 경력을 바탕으로 경영 전반에 대한 지식을 바탕으로 이 사회에 참여함으로써 당사의 미래전략을 고민하고, 변화를 선도하는 창의적인 기업으로 성장하는데 기여 하고자 함

나. 독립성
본 후보자는 회사 및 대주주등과 거래 등의 이해관계가 전혀 없으며 이사회 이사 의 독립성 요건에 대한 이사회 의 엄격한 검증을 거쳐 후보자로 추천됨. 앞으로도 회사의 영업 및 경영활동에 대해 충분히 숙지하고, 이를 바탕으로 공정한 의사결정과 경영진의 경영감독에 적극적으로 참여하여 이사로서의 책무를 다하고자 함.

다. 직무수행 및 의사결정 기준
첫째, 기업의 영속적 성장에 의한 기업 가치 극대화
둘째, 주주 · 채권자 · 종업원 등 이해관계자의 이익 만족
셋째, 윤리 규범 준수와 정직한 조직 문화 구축
넷째, 기업의 역할 확장을 통한 사회적 가치 창출

라. 책임과 의무에 대한 인식 준수
본 후보자는 선관주의와 충실 의무, 감시 의무, 상호 업무집행 감시 의무, 경업 금지 의무, 자기거래 금지 의무, 기업비밀 준수 의무, 회사의 자산 및 기회유용 금지 등 상법상 사외이사의 의무를 인지하고 있으며 이를 엄수할 것임.

마. 후보자에 대한 이사회의 추천 사유

김현경 사외이사 후보자

경영 전반에 대한 지식을 지니고 있으며, 이를 바탕으로 객관적인 입장에서 경영진의
합리적 의사결정에 긍정적 영향을 미칠 역량이 충분하다고 판단되어 사외이사 후보로
추천함

확인서

확 인 서

후보자 본인은 본 서류에 기재한 증권의 발행 및 공시 등에 관한 규정 제3-15조 제3항 제3호 가목부터 마목까지의 사항이 사실과 일치함을 확인합니다.

2020년 3월 5일

보고자 : 배 종 민 (서명 또는 날인)

제3-15조(참고서류)

- ③ 제1항에 따른 주주총회의 목적이 다음 각 호의 1에 해당하는 사항인 경우에는 그 내용을 기재하여야 한다. 다만, 권유자가 해당 상장주권의 발행회사, 그 임원 또는 대주주가 아닌 경우 또는 주주총회 목적사항에 반대하고자 하는 자인 경우에는 주주총회의 목적사항의 제목만 기재할 수 있다.
3. 이사의 선임에 관한 것인 경우
- 가. 후보자의 성명·생년월일·주된 직업 및 세부 경력사항
 - 나. 후보자가 사외이사 또는 사외이사가 아닌 이사 후보자인지 여부
 - 다. 후보자의 추천인 및 후보자와 최대주주와의 관계
 - 라. 후보자와 해당 법인과 최근 3년간의 거래내역. 이 경우의 거래내역은 금전, 증권 등 경제적 가치가 있는 재산의 대여, 담보제공, 채무보증 및 법률고문계약, 회계감사계약, 경영자문계약 또는 이와 유사한 계약등(후보자가 동 계약등을 체결한 경우 또는 동 계약등을 체결한 법인·사무소 등에 동 계약등의 계약기간 중 근무한 경우의 계약등을 말한다)으로 하되 약관 등에 따라 불특정다수인에게 동일한 조건으로 행하는 정형화된 거래는 제외한다.
 - 마. 후보자(사외이사 선임의 경우에 한한다)의 직무수행계획

확 인 서

후보자 본인은 본 서류에 기재한 증권의 발행 및 공시 등에 관한 규정 제3-15조 제3항 제3호 가목부터 마목까지의 사항이 사실과 일치함을 확인합니다.

2020년 3월 5일

보고자 : 김 현 경 (서명 또는 날인)



제3-15조(참고서류)

③ 제1항에 따른 주주총회의 목적이 다음 각 호의 1에 해당하는 사항인 경우에는 그 내용을 기재하여야 한다. 다만, 권유자가 해당 상장주권의 발행회사, 그 임원 또는 대주주가 아닌 경우 또는 주주총회 목적사항에 반대하고자 하는 자인 경우에는 주주총회의 목적사항의 제목만 기재할 수 있다.

3. 이사의 선임에 관한 것인 경우

가. 후보자의 성명·생년월일·주된 직업 및 세부 경력사항

나. 후보자가 사외이사 또는 사외이사가 아닌 이사 후보자인지 여부

다. 후보자의 추천인 및 후보자와 최대주주와의 관계

라. 후보자와 해당 법인과의 최근 3년간의 거래내역. 이 경우의 거래내역은 금전, 증권 등 경제적 가치가 있는 재산의 대여, 담보제공, 채무보증 및 법률고문계약, 회계감사계약, 경영자문계약 또는 이와 유사한

계약등(후보자가 동 계약등을 체결한 경우 또는 동 계약등을 체결한

법인·사무소 등에 동 계약등의 계약기간 중 근무한 경우의 계약등을

말한다)으로 하되 약관 등에 따라 불특정다수인에게 동일한 조건으로 행하는 정형화된 거래는 제외한다.

마. 후보자(사외이사 선임의 경우에 한한다)의 직무수행계획

감사의 선임

제 3호 의안 : 감사 선임의 건

<감사후보자가 예정되어 있는 경우>

가. 후보자의 성명 · 생년월일 · 추천인 · 최대주주와의 관계

후보자성명	생년월일	최대주주와의 관계	추천인
김진호	1952.04.13	해당사항 없음	이사회
총 (1) 명			

나. 후보자의 주된직업 · 세부경력 · 해당법인과의 최근3년간 거래내역

후보자성명	주된직업	세부경력		해당법인과의 최근3년간 거래내역
		기간	내용	
김진호	N.이스틸 감사	2009년~현재	N.이스틸 감사	없음

다. 후보자의 체납사실 여부 · 부실기업 경영진 여부 · 법령상 결격 사유 유무

후보자성명	체납사실 여부	부실기업 경영진 여부	법령상 결격 사유 유무
김진호	해당사항 없음	해당사항 없음	해당사항 없음

라. 후보자에 대한 이사회의 추천 사유

김진호 감사 후보자

후보자는 감사업무 수행에 있어 당사에 대한 높은 이해도를 갖추었으며 윤리의식, 책임감등을 바탕으로 재선임후에도 지속적으로 경영의 투명성, 건전성 제고에 기여할 것으로 판단되어 감사 후보로 추천함

확인서

확 인 서

후보자 본인은 본 서류에 기재한 증권의 발행 및 공시 등에 관한 규정 제3-15조 제3항 제3호 가목, 다목, 라목 사항이 사실과 일치함을 확인합니다.

2020년 3월 5일

보고자 : 김 진 호 (서명 또는 날인)

제3-15조(참고서류)

③ 제1항에 따른 주주총회의 목적이 다음 각 호의 1에 해당하는 사항인 경우에는 그 내용을 기재하여야 한다. 다만, 권유자가 해당 상장주권의 발행회사, 그 임원 또는 대주주가 아닌 경우 또는 주주총회 목적사항에 반대하고자 하는 자인 경우에는 주주총회의 목적사항의 제목만 기재할 수 있다.

3. 이사의 선임에 관한 것인 경우

가. 후보자의 성명·생년월일·주된 직업 및 세부 경력사항

나. 후보자가 사외이사 또는 사외이사가 아닌 이사 후보자인지 여부

다. 후보자의 추천인 및 후보자와 최대주주와의 관계

라. 후보자와 해당 법인과 최근 3년간의 거래내역. 이 경우의 거래내역은 금전, 증권 등 경제적 가치가 있는 재산의 대여, 담보제공, 채무보증 및 법률고문계약, 회계감사계약, 경영자문계약 또는 이와 유사한

계약등(후보자가 동 계약등을 체결한 경우 또는 동 계약등을 체결한 법인·사무소 등에 동 계약등의 계약기간 중 근무한 경우의 계약등을 말한다)으로 하되 약관 등에 따라 불특정다수인에게 동일한 조건으로 행하는 정형화된 거래는 제외한다.

마. 후보자(사외이사 선임의 경우에 한한다)의 직무수행계획

□ 이사의 보수한도 승인

가. 이사의 수 · 보수총액 내지 최고 한도액

(당 기)

이사의 수 (사외이사수)	4(1)
보수총액 또는 최고한도액	25억원

(전 기)

이사의 수 (사외이사수)	4(1)
실제 지급된 보수총액	8억원
최고한도액	25억원

※ 기타 참고사항

- 해당사항없음

※ 참고사항

- 당사가 주총 집중(예상)일에 주주총회를 개최하는 사유는 다음과 같습니다.
- 당사는 삼성 금융 계열사의 주주총회 분산 개최, 당사의 결산 및 외부감사인의 회계감사 소요기간 등을 고려하여 금번 주주총회를 불가피하게 주주총회 집중일에 개최하게 되었습니다.
 - 한국상장회사협의회에서 주관하는 '주총분산 자율준수프로그램' 미참여

※ 코로나바이러스감염증-19의 확산에 따른 안내
코로나바이러스 감염증-19(COVID-19)의 감염 및 전파를 예방하기 위하여 총회장 입구에서 주주님들의 체온을 측정할 수 있으며, 발열이 의심되는 경우 출입을 제한할 수 있음을 알려드립니다. 또한 질병 예방을 위해 주주총회에 참석시 반드시 마스크 착용을 부탁드립니다.