

정 정 신 고 (보 고)

2017년 03월 03일

1. 정정대상 공시서류 : 주주총회소집공고

2. 정정대상 공시서류의 최초제출일 : 2017.03.02

3. 정정사항

항 목	정정사유	정 정 전	정 정 후																																	
3)제3호의안 이사선 임의건	전자투표제 도입에 따른 이사선임의 건 분리	3) 제3호 의안 : 이사 선임의 건(사내이사 1명 중임, 사외이사 1명 신규선임)	3)제3호의안: 이사 선임의 건(사내이사1명(중임), 사외이사 1명(신규선임)) 제3-1호의안 : 사내이사 후보 배종민 제3-2호의안 : 사외이사 후보 김현경																																	
<input type="checkbox"/> 이사의선임	전자투표제 도입에 따른 이사선임의 건 분리 및 사외이사주 된직업, 약력의 기재 착오.정정	<input type="checkbox"/> 이사의 선임 가. 후보자의 성명 · 생년월일 · 추천인 · 최대주주와의 관계 · 사외이사후보자 여부 <table border="1" style="width: 100%; text-align: center;"> <thead> <tr> <th>후보자성명</th> <th>생년월일</th> <th>사외이사 후보자여부</th> <th>최대주주와의 관계</th> <th>추천인</th> </tr> </thead> <tbody> <tr> <td>배종민</td> <td>1961.10.10</td> <td>-</td> <td>임원</td> <td>이사회</td> </tr> <tr> <td>김현경</td> <td>1961.10.28</td> <td>사외이사</td> <td>-</td> <td>이사회</td> </tr> </tbody> </table> 총 (2) 명	후보자성명	생년월일	사외이사 후보자여부	최대주주와의 관계	추천인	배종민	1961.10.10	-	임원	이사회	김현경	1961.10.28	사외이사	-	이사회	<input type="checkbox"/> 이사의 선임 3-1 사내이사 선임의 건 1명(중임) 가. 후보자의 성명 · 생년월일 · 추천인 · 최대주주와의 관계 · 사외이사후보자 여부 <table border="1" style="width: 100%; text-align: center;"> <thead> <tr> <th>후보자성명</th> <th>생년월일</th> <th>사외이사 후보자여부</th> <th>최대주주와의 관계</th> <th>추천인</th> </tr> </thead> <tbody> <tr> <td>배종민</td> <td>1961.10.10</td> <td>사내이사</td> <td>임원</td> <td>이사회</td> </tr> </tbody> </table> 총 (1) 명 나. 후보자의 주된직업 · 약력 · 해당법인과의 최근3년간 거래내역 <table border="1" style="width: 100%; text-align: center;"> <thead> <tr> <th>후보자 성명</th> <th>주된직업</th> <th>약력</th> <th>해당법인과의 최근3년간 거래내역</th> </tr> </thead> <tbody> <tr> <td>배종민</td> <td>(주)N.이스틸 대표이사</td> <td>(現)N.이스틸 회장</td> <td>-</td> </tr> </tbody> </table>	후보자성명	생년월일	사외이사 후보자여부	최대주주와의 관계	추천인	배종민	1961.10.10	사내이사	임원	이사회	후보자 성명	주된직업	약력	해당법인과의 최근3년간 거래내역	배종민	(주)N.이스틸 대표이사	(現)N.이스틸 회장	-
후보자성명	생년월일	사외이사 후보자여부	최대주주와의 관계	추천인																																
배종민	1961.10.10	-	임원	이사회																																
김현경	1961.10.28	사외이사	-	이사회																																
후보자성명	생년월일	사외이사 후보자여부	최대주주와의 관계	추천인																																
배종민	1961.10.10	사내이사	임원	이사회																																
후보자 성명	주된직업	약력	해당법인과의 최근3년간 거래내역																																	
배종민	(주)N.이스틸 대표이사	(現)N.이스틸 회장	-																																	
		나. 후보자의 주된직업 · 약력 · 해당법인과의 최근3년간 거래내역 <table border="1" style="width: 100%; text-align: center;"> <thead> <tr> <th>후보자 성명</th> <th>주된직업</th> <th>약력</th> <th>해당법인과의 최근3년간 거래내역</th> </tr> </thead> <tbody> <tr> <td>김현경</td> <td>(現)학교법인 덕성학 원 수석사업체 대표</td> <td>(現)학교법인덕성학원 수석사업 체 대표 (前)현대그룹전략기획본부장 (前)현대증권글로벌사업부문장</td> <td>-</td> </tr> </tbody> </table>	후보자 성명	주된직업	약력	해당법인과의 최근3년간 거래내역	김현경	(現)학교법인 덕성학 원 수석사업체 대표	(現)학교법인덕성학원 수석사업 체 대표 (前)현대그룹전략기획본부장 (前)현대증권글로벌사업부문장	-	3-2 사외이사 선임의 건 1명(신규선임) 가. 후보자의 성명 · 생년월일 · 추천인 · 최대주주와의 관계 · 사외이사후보자 여부 <table border="1" style="width: 100%; text-align: center;"> <thead> <tr> <th>후보자성명</th> <th>생년월일</th> <th>사외이사 후보자여부</th> <th>최대주주와의 관계</th> <th>추천인</th> </tr> </thead> <tbody> <tr> <td>김현경</td> <td>1961.10.28</td> <td>사외이사</td> <td>-</td> <td>이사회</td> </tr> </tbody> </table> 총 (1) 명 나. 후보자의 주된직업 · 약력 · 해당법인과의 최근3년간 거래내역 <table border="1" style="width: 100%; text-align: center;"> <thead> <tr> <th>후보자 성명</th> <th>주된직업</th> <th>약력</th> <th>해당법인과의 최근3년간 거래내역</th> </tr> </thead> <tbody> <tr> <td></td> <td></td> <td></td> <td></td> </tr> </tbody> </table>	후보자성명	생년월일	사외이사 후보자여부	최대주주와의 관계	추천인	김현경	1961.10.28	사외이사	-	이사회	후보자 성명	주된직업	약력	해당법인과의 최근3년간 거래내역											
후보자 성명	주된직업	약력	해당법인과의 최근3년간 거래내역																																	
김현경	(現)학교법인 덕성학 원 수석사업체 대표	(現)학교법인덕성학원 수석사업 체 대표 (前)현대그룹전략기획본부장 (前)현대증권글로벌사업부문장	-																																	
후보자성명	생년월일	사외이사 후보자여부	최대주주와의 관계	추천인																																
김현경	1961.10.28	사외이사	-	이사회																																
후보자 성명	주된직업	약력	해당법인과의 최근3년간 거래내역																																	

항 목	정정사유	정 정 전	정 정 후			
			후보자 성명	주된직업	약력	해당법인과의 최근3년간 거래내역
			김현경	(現)YJA인베스트먼트 부회장	現)학교법인덕성학원 수익사업 체 자문위원 前)학교법인덕성학원 수익사업 체 대표 前)현대그룹전략기획본부장 前)현대증권글로벌사업부문장	-

주주총회소집공고

2017년 3월 2일

회 사 명 : (주)엔아이스틸
 대 표 이 사 : 배종민
 본 점 소 재 지 : 서울시 중구 세종대로 23, 6층(남대문로5가, 창화빌딩)
 (전 화)02-758-6789
 (홈페이지)http://www.hcrst.com

작 성 책 임 자 : (직 책)부장 (성 명)서경원
 (전 화)02-758-6789

주주총회 소집공고

(제45기 정기)

상법 제363조와 당사 정관 제19조의 규정에 의거 제45기 정기주주총회를 아래와 같이
 개최하고자 하오니 참석하여 주시기를 바랍니다.

- 아 래 -

1. 일 시 : 2017년 3월17일(금) 오전 10시
2. 장 소 : 서울특별시 서초구 우면동 142번지 한국교원단체총연합회 단재홀
 (지하철3호선 양재역 7번출구, 지하철 4호선 선바위역 1번출구로

나오셔서 마을버스 18번 이용)

3. 회의목적사항

가.보고안건 : 1) 감사보고, 2) 영업보고

나.부의안건

- 1) 제1호 의안 : 제45기(2016.01.01 ~ 2016.12.31)
 대차대조표(재무상태표), 포괄손익계산서 및
 이익잉여금처분계산서 승인의 건
 1주당 예정 배당금 : 50원(10% 액면배당)

- 2) 제2호 의안 : 정관변경의 건
- 3) 제3호 의안 : 이사 선임의 건(사내이사 1명(중임), 사외이사 1명(신규선임))
 제3-1호 의안 : 사내이사 후보 배종민
 제3-2호 의안 : 사외이사 후보 김현경
- 4) 제4호 의안 : 감사 선임의 건(1명 중임)
- 5) 제5호 의안 : 이사 보수한도 승인의 건

4. 경영참고사항 비치

상법 제 542조의 4 등 관련 법규에 따라 경영참고사항을 당사 본점 및 지점, 금융위원회, 한국거래소, 증권예탁원(증권대행부), 당사의 인터넷 홈페이지에 비치하오니 참고 하시기 바랍니다.

5. 실질주주의 의결권 행사에 관한 사항

- 가. 증권회사 계좌를 통하여 주식을 소유하고 있는 실질주주께서는 아래의 '의사 표시 통지서'에 의해 우편 또는 팩스의 방법으로 주주총회일 5일전 (2017년 3월 10일)까지 통지하여 주시기 바랍니다.
- 나. 의사표시 통지서를 송부하지 않은 주식에 대해서는 자본시장과금융투자업에관한법률 부칙(법률 제11845호,'13.5.28)에 따라 동법의 종전규정 제314조제5항에 의거하여 한국예탁결제원에 의결권 행사를 요청할 예정입니다. 이 경우 한국예탁결제원은 동법시행령 제317조 제1항에 의거하여 한국 예탁결제원을 제외한 참석주식수의 찬반 비율에 따라 그림자투표(Shadow Voting)방식으로 의결권을 행사하게 됩니다.
- 다. '의사표시 통지서' 수신처
 서울 영등포구 여의나루로4길 23 한국예탁결제원 실질주주 의사표시 담당자앞,
 팩시밀리 (02)3774-3244-5

의사표시 통지서			
한국예탁결제원 귀중			
본인은 2017년 3월 17일 개최하는 (주)엔아이스틸 제45기 주주총회 및 속회 또는 연회에 대하여 자본시장과 금융투자업에관한 법률 제 314조 제5항의 규정에 의거 본인 소유주식의 의결권행사에 관하여 다음과 같이 의사표시를 합니다.			
실질주주번호		의 사 표 시	
주인등록번호		직접행사	대리행사
의결권 주식수			불행사

	년	월	일
실질주주 성명	(인)		
주 소			

6. 전자투표 및 전자위임장권유에 관한 사항
 우리회사는 「상법」 제368조의4에 따른 전자투표제도와 「자본시장과 금융투자업에 관한 법률 시행령」 제160조제5호에 따른 전자위임장권유제도를 이번 주주총회에서 활용하기로 결의하였고, 이 두 제도의 관리업무를 한국예탁결제원에 위탁하였습니다. 주주님들께서는 아래에서 정한 방법에 따라 주주총회에 참석하지 아니하고 전자투표방식으로 의결권을 행사하시거나, 전자위임장을 수여하실 수 있습니다.

가. 전자투표·전자위임장권유관리시스템 인터넷 주소 : 「<http://evote.ksd.or.kr>」

나. 전자투표 행사·전자위임장 수여기간 : 2017년 03월 07일 ~ 2017년 03월 16일

- 기간 중 오전 9시부터 오후 10시까지 시스템 접속 가능

(단, 마지막 날은 오후 5시까지만 가능)

다. 시스템에 공인인증을 통해 주주본인을 확인 후 의안별 의결권 행사 또는 전자위임장 수여

- 주주확인용 공인인증서의 종류 : 증권거래전용 공인인증서 또는 은행·증권 범용 공인인증서

6. 주주총회 참석시 준비물

- 직접행사 : 주총참석장, 신분증

- 대리행사 : 주총참석장, 위임장(주주와 대리인의 인적사항 기재, 인감날인, 대리인신분증)

7. 기타사항

- 주주총회 기념품은 지급하지 않습니다.

I. 사외이사 등의 활동내역과 보수에 관한 사항

1. 사외이사 등의 활동내역

가. 이사회 출석을 및 이사회 의안에 대한 찬반여부

회차	개최일자	의안내용	사외이사 등의 성명
			배황
			(출석률:100%)
			찬 반 여 부
1	2016.01.15	영업부문 일부정지 관한 건	찬성
2	2016.01.29	제44기 재무제표승인의 건	찬성
3	2016.02.02	은행여신의 관한건(하나)	찬성
4	2016.03.03	내부회계관리제도 및 재무제표승인의 건	찬성
5	2016.03.03	주총개최 및 의안결정의 건	찬성
6	2016.03.18	제44기 주총결과의 건	찬성
7	2016.04.06	은행여신의 관한건(KEB하나)	찬성
8	2016.05.02	은행여신의 관한건(신한)	찬성

회사	개최일자	의안내용	사외이사 등의 성명
			배황 (출석률:100%)
			찬 반 여부
9	2016.05.25	은행여신의 관한건(산업)	찬성
10	2016.06.14	은행여신의 관한건(우리)	찬성
11	2016.08.01	은행여신의 관한건(회원권)	찬성
12	2016.10.24	은행여신의 관한건(산업)	찬성
13	2016.10.29	은행여신의 관한건(씨티)	찬성

나. 이사회내 위원회에서의 사외이사 등의 활동내역

위원회명	구성원	활동내역		
		개최일자	의안내용	가결여부
			해당사항없음	

2. 사외이사 등의 보수현황

(단위 : 원)

구분	인원수	주총승인금액	지급총액	1인당 평균 지급액	비고
이사	4(1)	2,500,000,000	-	-	-

* 주총승인금액은 사외이사를 포함한 등기이사 4명에 대한 보수한도 승인 금액임

* 주총승인금액은 전기(44기) 주총승인 금액임

II. 최대주주등과의 거래내역에 관한 사항

1. 단일 거래규모가 일정규모이상인 거래

(단위 : 억원)

거래종류	거래상대방 (회사와의 관계)	거래기간	거래금액	비율(%)
	해당	사항	없음	

2. 해당 사업연도중에 특정인과 해당 거래를 포함한 거래총액이 일정규모이상인 거래

(단위 : 억원)

거래상대방 (회사와의 관계)	거래종류	거래기간	거래금액	비율(%)
	해당	사항	없음	

III. 경영참고사항

1. 사업의 개요

가. 업계의 현황

1. 산업의 특성

산업의 쌀로 일컬어지는 철강재는 전 세계 어느 곳에서나 쉽게 접할 수 있는 공업소재입니다. 인류가 처음으로 철을 사용한 시기는 기원전으로 알려져 왔으며, 이러한 강재가 건축용으로 사용된 과정은 주철부터 시작하여 연철, 그 후에 압연 형강류로 발전하게 되었습니다.

건축물에 강재가 사용된 주요 동기는 건축물의 수명 및 안정성에 대한 사회적 요구가 대두되었기 때문이며 용접기술의 발전과 더불어 널리 사용되면서 철골구조의 경제성 및 시공속도의 신속화에 촉매 역할을 하였습니다.

산업의 발달과 더불어 강재의 생산량 및 제품의 종류도 많은 변천과정을 거쳐 사용자의 요구에 맞도록 연구 개발되고 있습니다.

2. 산업의 성장성

①. 당사의 합성보와 합성기둥은 강재와 콘크리트의 장점을 극대화해 성능을 향상시킨 구조 시스템으로 그 경제성, 시공성 및 안정성이 뛰어나 당사에서 개발한 제품군을 적용했을 때 강재 물량을 종전에 비해 20%이상 절감할 수 있으며, 그 밖에도 강재와 콘크리트의 합성구조 기술을 활용하여 기존의 H빔을 이용한 공법보다 충고를 약

10% 정도 줄여 충고 절감 효과로 고층건물을 지을때 한 개 이상의 층을 추가로 건설할 수 있는 새로운 공법 및 강건재를 입니다.

또한, 건축현장의 기능인력의 부족과 공기단축의 필요성 등과 맞물려 철근콘크리트와 철골조 건축물 중 합성보와 합성기둥으로 전환할 수 있는 경제적인 공법으로 잠재적 시장규모가 점차 확대되어 나아갈 것으로 예상되고 있습니다.

②. 가설재 강재리스 산업에 있어서는 기존의 U형 Sheet Pile과 더불어 일반 H빔과 N.I-Strut(조립식 H/Beam) 제품군을 추가하여 흙막이 토목 건축 시장에서 이종의 공법에 적용 가능하도록 고객의 니즈를 충족시켜 리스재의 물류량이 증가하는 등 산업경기 전반의 침체에도 불구하고 신시장을 개척하여 시장 점유율이 확대되고 있습니다.

또한, 앞으로는 사회적 Trend가 고가의 강재를 소유하기보다는 공유를 통한 원가의 절감에 더욱 많은 관심을 가져감에 따라 강재리스 매출액이 크게 증가할 것으로 전망하고 있습니다.

3. 경기변동의 특성

당사의 건설자재 판매 및 리스시장은 토목, 건축산업을 전방산업으로 하고 원자재인 철강산업을 후방산업으로 합니다. 따라서 성장성은 전방산업의 경기변동에 영향을 받으며, 수익성은 후방산업의 경기변동에 따라 영향을 받을 수 있습니다. 하지만, 앞서 “2. 산업의 성장성”에서 언급하였듯이 전반적인 산업의 침체에도 불구하고 시장 규모의 확대에 따라 꾸준한 성장을 이루어 오고 있습니다.

계절적인 영향에 따라 2분기와 3분기에는 흑서기와 장마 및 휴가기간과 맞물려 다소 매출이 감소하는 경향이 있으며 4분기와 1분기에는 흑한기에도 불구하고 예산 집행 및 소진, 연말 마감에 따라 매출이 많이 발생하는 경향이 있습니다.

4. 경쟁요소

①. 철근콘크리트를 이용한 공법은 재료의 공급이 용이하고 경제적이며 철근을 콘크리트로 피복보호함에 따라 내화, 내구성이 크다는 장점이 있으나, 콘크리트의 비중이 크므로 구조체의 자체 비중이 커지고 콘크리트의 경화 및 거푸집의 존치기간에 따른 공사기간이 길어지며 기후, 기온 및 양생조건 등이 강도에 큰 영향을 미치므로 구조물 전체의 균일한 시공이 곤란하며 내진 설계를 하기에 어려움이라는 단점이 있습니다.

반면, 당사의 연구개발부서와 구조설계회사 및 산학협력단, POSCO 등과 공동개발한 Box형 기동부재에 콘크리트를 채우는 형태의 ACT Column, D Column과 HyFo Beam, Au Beam, TH Beam 등의 여러 보 (Girder) 제품군들은 거푸집 및 지지대 설치 공정을 생략할 수 있어 현장 작업이 용이하고 건축 공기가 단축되며 강판 내부 콘크리트에 균열이 발생해도 외측에서 강판이 구속하기 때문에 전체 내력이 상승하는 효과로 콘크리트 구조보다 구조물의 사이즈를 20~30% 축소할 수 있어 강재의 소요량을 대폭 줄이는 동시에 공간 활용도도 매우 높습니다. 그리고 구조적인 측면에서도 당사의 강건재 구조는 기존의 PC구조와 대비하여 변형 능력이 뛰어나 내진 성능이 크게 향상되어 내진 설계에 적합하고 지진이 발생할 경우 보수와 보강하는 것이 용이합니다. 또한 거푸집 공정 생략 등을 통하여 인건비 등 건축공사비를 20%이상 절감할 수 있는 보다 안전하고 경제적 공법입니다.

당사는 중, 대형 건설 프로젝트를 수주하기 위하여 고객사의 상황을 면밀하게 모니터링하는 것과 동시에 고객사의 변화된 기술 동향을 선제적으로 파악하여 대응하고 있습니다. 특히, 요즘에는 건축물이 대형화 고층화되면서 고객사의 철강재 사용 패턴에도 많은 변화가 일어나고 있으며 이에 따라 강재의 초기 설계 단계에서부터 개입하여 고객의 요구사항을 정확히 반영하여 고객의 니즈에 기반한 솔루션을 제공하려고 노력하고 있으며, 더욱 경제적인 신제품을 개발하기 위하여 당사의 연구개발부서에서는 끊임없는 연구와 노력을 하고 있습니다. 그 결과 당사는 현재 93건의 신공법과 형상, 제작에 관한 특허를 보유하고 있으며 또한, 여러건을 출원중에 있습니다.

②. 가설재 리스사업은 사업초기에 자재투자비용이 많이 소요되는 대단위 선투자가 동반되고 관련한 유형자산인 리스재의 감가상각비와 강재관리공장의 설치와 운영비용 및 운송비와 인건비 포함한 물류관리비와 대규모 영업조직의 관리운영 등 영업비용이 많이 소요되어 신규로 사업에 진입하기에 진입장벽이 높으며 위험부담 역시 무척 큼니다.

최근 여타의 철강재 유통업체들이 새로운 성장동력을 찾기 위한 수단으로 가설재 Sheet Pile 사업을 추진하고 있으나 토목건축시장에서 Sheet Pile 제품을 제조하여 판매를 하며 인적, 물적 인프라를 구축하고 시장을 개척하여 2001년부터 Sheet Pile 사업을 점진적으로 시작한 당사와는 달리 유통업에서 시작한 후발 진출업체들은 건축 토목경기가 급격히 호전되지 않는 한 대형화된 당사에 대한 경쟁력을 갖추기가 힘들 것으로 예측됩니다.

따라서, 당사는 더욱 더 경쟁력을 확보하기 위하여 전국에 리스강재관리공장 (광양, 당진2 공장)을 운영하는 동시에 제3리스강재관리공장을 준비하는 등 경쟁사를 압도하는 대형화에 매진하고 있습니다.

5. 관련 법령 또는 정부의 규제 등

①. 당해 사업의 영업활동에 크게 영향을 미치는 법령이나 정부의 규제는 없으나 점차적인 기업규모 확대로 법령상 중견 대기업으로 분류됨에 따라 중소기업만을 대상으로 하는 사업에 입찰이나 수주에 제한될 수 있습니다.

그리고, 기존 공법은 건축물이 화재에 견디기 위하여 건축물 표면에 인체 유해한 자재들로 보강하는 것이 필요하였으나 당사의 강재 노출형 합성강건재는 유해자재를 제거한 친환경적인 건자재이며 화재에도 3시간 이상 견디 대형 건축물에서 화재 발생시 거주자의 피난과 화재진압 및 인명구조에 소요되는 시간동안 건축물이 붕괴되지 않는 등 구조적 성능이 월등히 우수합니다.

②. 토사의 붕괴를 막거나 몰막이(차수) 공사를 위하여 콘크리트나 화학제품을 땅속에 주입하는 기존의 그라우팅(Grouting)등의 눈에 보이지 않는 공법이 지하수 및 빗물에 닿아 환경을 오염시키고 흙수에 하중을 버티지 못하고 제방이 무너지는 등 방제에도 부실한 반면 당사의 Z형, U형 Steel Sheet Pile은 친환경의 반영구적 구조물로서 재난방지에 관한 공로를 인정받아 소방방재청장의 표창을 수상하는 등 사회에 기여하고 있습니다.

나. 회사의 현황

1. 사업의 구조와 특성

당사의 사업구조는 건축물의 초기공정이되는 바닥 터파기 공사의 토목자재 리스 및 판매와 그 위에 골격을 이루는 합성기둥과 보, 그리고 층간 바닥면인 Deck Plate까지 일관된 사업형태를 갖추고 있습니다.

먼저 기초토목공사를 할 때 Sheet Pile을 향타하고 터파기를 진행하며 그 후에는 Sheet Pile을 지지하기 위하여 H Beam 또는 조립식 H/Beam(N.I-Strut)을 띠장과 버팀재로 사용하여 진도를 방지합니다.

건축현장과 토목현장에서 터파기 공사와 관련하여 여러 공법이 있으나 Sheet Pile 공법은 가장 일반적인 기초토목공사 공법이며 그 후 건축공사가 시작되며 당사는 기둥부재(ACT Column, D Column 등)와 HyFo Beam, AU Beam, TH Beam 등 보(Girder)를 건축물의 용도를 감안하여 최적화된 당사의 다양한 특허제품을 설계영업합니다.

당사의 제품은 H/Beam과 같은 구조와 강도를 유지하며 강재가 20%이상 절감되는 효과가 있으며 철골조가 세워지면 층간 바닥에는 Deck Plate를 설치하고 콘크리트를 타설하는 형태로 건축물의 골격이 완성됩니다.

이와 같이 당사는 국가 SOC공사 등 대규모 토목공사와 건축현장에 Sheet Pile, H/Beam, N.I-Strut를 제조 또는 구매하여 판매와 리스를 하고 철골기둥(ACT Column

, D Column 등)과 보(HyFo Beam, AU Beam, TH Beam 등), 그리고 층간 바닥면인 Deck Plate 까지 제조, 공급하는 System 영업으로 기초토목공사부터 건물의 골격 전체를 완성하는 제품군을 가지고 있으며 이러한 Total System 영업의 구조를 가지고 있는 국내 유일의 회사입니다.

또한, 건축물의 용도에 따라 당사의 제품을 이용한 최적의 설계로 건축물의 수명을 늘리고 경제적인 건축을 위하여 연구개발부서에서는 단독 또는 구조 설계회사, 산학 협력단 및 POSCO 등과 더불어 지속적인 연구개발을 진행 중이며 그 과정에서 많은 특허를 취득하고 출원 중에 있습니다.

그리고 2015년과 2016년에 F Column과 ACT Column이 각각 국토교통과학기술진흥원의 핵심연구 개발사업 연구과제 지원 대상으로 선정되어 유관기관들과 공동으로 연구과제를 수행하고 있어 향후 시장확대에 큰 도움이 될것입니다.

명칭	주요사업내용	소재지	주요시설
	Z形, U形 Sheet Pile 판매영업		
성형품 판매 영업	ACT Column, F Column, D Column 영업 HyFo Beam, AU Beam, TH Beam 영업 ACT Pile 영업		
본사	Deck Plate 영업	서울 중구 세종대로 23	
강재리스 영업	U形 Sheet Pile, H/Beam, N.I-Strut(조립식 H/Beam) 리스 영업		
연구개발 부서	제품의 연구, 개발		
	경영지원 업무		

포항공장	성형제품 생산 및 철판 절단가공	경북 포항시 남구 장흥로 173	ROLL FORMING LINE,S/L,S/H LINE 외
당진1공장	합성보와 기둥 등 성형품 생산	충남 당진군 송악면 순성로 777-66	6Pole 용접라인 등 성형품 생산라인
당진2공장	강재리스 교정 및 가공 관리	충남 당진시 순성면 순성로 753	교정프레스 라인 외
광양공장	강재리스 교정 및 가공 관리	전남 광양시 광양읍 백운로 600	교정프레스 라인 외
	강재리스	부산 사상구 새벽로 131	

부산 영업소		U形 Sheet Pile, H/Beam 리스 영업	
-----------	--	--------------------------------	--

2. 시장점유율

2016년 12월말 당사의 주력상품인 Z形 Sheet Pile, 광폭 U形 Sheet Pile, HyFo Beam, ACT Column, 등 성형제품과 Sheet Pile, N.I-Strut, H/Beam 강재리스제품 등은 경쟁사가 시장구조상 넓게 분포되어 있지 않아, 시장 점유율을 산출하지 않았습니다.

3. 시장의 특성

당사는 서울, 경인지역을 거점으로 하는 서울의 본사 영업팀과 경상남북도과 부산광역시를 영업거점으로 하는 부산영업소와 포항의 공장, 그리고 충남 당진과 전남광양 지역에 리스용 강재를 교정,관리하는 강재관리공장 등 크게 5개의 지역을 거점으로 하여 영업 및 판매를 확대하여 나가고 있습니다. 당사의 주요 수요기관은 SOC사업을담당하는 건교부, 국토관리청 및 조달청, 그리고 기타 철강 수요 관련업체들로 구성되어 있으며 그 수요업체가 꾸준히 확장되고 있습니다. 특히 수출 거래선의 개척에도 최선을 다하고있습니다.

4. 신규사업 등의 내용 및 전망

당사는 건설경기 침체, 원재료 값 상승 등의 불리한 경영환경 속에서도 꾸준한 수요 개발과 경쟁력 및 시장성 증대를 위해 신규 합성모 및 기동부재와 여러 기능을 가진 Deck Plate의 개발을 완료하여 신규생산 Line 투자를 끝냈으며 다양한 건축자재를 제품화하여 이로 인한 매출액 증대를 전망합니다.

또한, 강재리스 사업부문에서는 전남, 경남권의 시장 확보를 위해 광양공장을 2011년 9월1일 준공, 2012년 10월1일 부산영업소를 개소 하였습니다.

기존의 Sheet Pile외에 H/Beam과 N.I-Strut(조립식 H/Beam)의 리스제품을 추가함에 따른 기존 사업영역확대와 사업다각화의 일환으로 리스용 강재의 교정 및 관리를 위하여 2013년 12월에 충남 당진시에 약 3만2천평의 토지를 구입하여 2015년 10월에 리스강재관리공장을 완공하였으며 시장지배력과 점유율 확대를 목표로 제3리스 강재 관리공장을 준비하는 등 리스 관련 자산에 지속적으로 투자하여 더욱 대형화하여 영업력을 한층 더 강화해 나가겠습니다.

이러한 사업이 순조롭게 진행될 경우 안정적인 경쟁력 유지와 기 투자된 사업은 미래성장 사업의 성과창출을 가속화 할 것이며 금년에도 매출과 이익의 신장이 이루어질 것으로 확신합니다.

5. 조직도

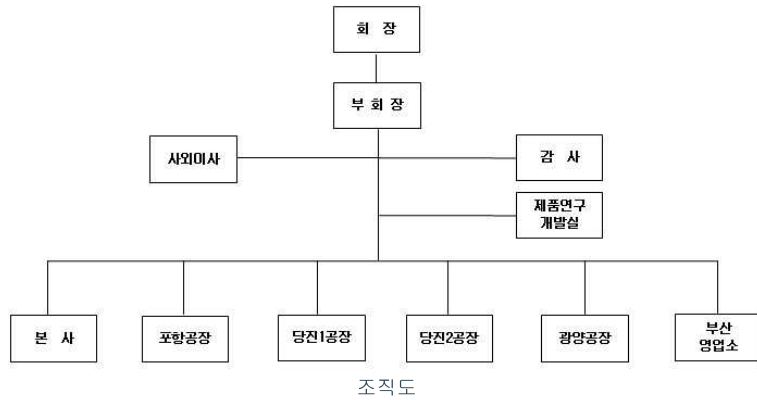

2. 주주총회 목적사항별 기재사항

□ 재무제표의 승인

가. 해당 사업연도의 영업상황의 개요

III. 경영참고사항의 1. 사업의 개요 나. 회사의 현황 참조

나. 해당 사업연도의 대차대조표(재무상태표) · 손익계산서(포괄손익계산서) · 자본 변동표 · 이익잉여금처분계산서(안) 또는 결손금처리계산서(안) · 현금흐름표

※ 본 재무제표는 외부감사인 감사가 완료되지 않은 상태에서 작성된 것으로 회계감사과정에서 변경될 수 있습니다.

※ 주석사항은 정기주주총회일(2017.3.17)의 1주간 전에 금융감독원 전자공시시스템(<http://dart.fss.or.kr>)에 공시 예정인 감사보고서를 참조하시기 바랍니다.

- 대차대조표(재무상태표)

<대 차 대 조 표(재 무 상 태 표)>

재 무 상 태 표

제 45 기 2016년 12월 31일 현재

제 44 기 2015년 12월 31일 현재

주식회사 엔아이스틸

(단위 : 원)

과 목	제45기말	제44기말
자산		
1. 유동자산		
1. 현금및현금성자산	638,283,924	165,916,606
2. 만기보유금융자산	-	200,000

과 목	제45기말	제44기말
3. 기타금융자산	410,138,336	223,226,117
4. 매출채권및기타채권	24,869,846,118	20,010,614,521
5. 기타유동자산	897,533,010	415,260,306
6. 재고자산	11,045,504,214	18,210,798,657
유동자산 합계	37,861,305,602	39,026,016,207
II. 비유동자산		
1. 만기보유금융자산	72,399,419	72,399,419
2. 관계기업투자	7,051,364,251	6,375,303,952
3. 유형자산	160,595,740,916	129,550,442,981
4. 무형자산	1,152,565,909	980,137,738
5. 기타금융자산	4,500,000	2,500,000
6. 기타비유동자산	525,017,000	621,043,000
비유동자산 합계	169,401,587,495	137,601,827,090
자산 총계	207,262,893,097	176,627,843,297
I. 유동부채		
1. 매입채무및기타채무	10,831,974,420	8,135,280,976
2. 차입금	77,825,492,883	56,862,834,569
3. 기타금융부채	-	25,061,227
4. 기타유동부채	3,956,101,974	4,996,896,033
5. 당기법인세부채	2,006,107,501	1,604,480,269
유동부채 합계	94,619,676,778	71,624,553,074
II. 비유동부채		
1. 차입금	20,249,940,000	21,083,260,000
2. 확정급여부채	4,552,765,216	4,009,138,886
3. 이연법인세부채	941,417,892	1,397,259,737
4. 기타비유동부채	45,000,000	133,000,000
비유동부채 합계	25,789,123,108	26,622,658,623
부채 총계	120,408,799,886	98,247,211,697
I. 자본금	14,213,425,000	14,213,425,000
II. 자본잉여금	7,260,995,393	7,260,995,393
III. 기타포괄손익누계액	6,599,993,041	6,928,341,027
IV. 이익잉여금	58,779,679,777	49,977,870,180
자본 총계	86,854,093,211	78,380,631,600
부채와 자본 총계	207,262,893,097	176,627,843,297

- 손익계산서(포괄손익계산서)

<손익계산서(포괄손익계산서)>

포괄손익계산서

제45기 2016년 01월 01일부터 2016년 12월 31일까지

제44기 2015년 01월 01일부터 2015년 12월 31일까지

주식회사 엔아이스틸

(단위 : 원)

과 목	제45기	제44기
I. 매출액	114,325,940,055	118,555,722,112
II. 매출원가	(92,901,098,595)	(99,894,475,822)
III. 매출총이익	21,424,841,460	18,661,246,290
IV. 판매비와관리비	(7,278,787,829)	(9,172,445,790)
V. 영업이익	14,146,053,631	9,488,800,500
VI. 영업외손익		
금융수익	480,586,595	597,149,187
금융원가	(2,454,043,037)	(2,888,263,018)
관계기업투자주식평가이익	720,127,315	32,124,361
관계기업투자주식평가손실	-	(934,441,224)
관계기업투자주식손상차손	(118,052,388)	-
기타수익	492,286,060	3,220,371,240
기타비용	(669,540,826)	(82,420,176)
영업외손익 합계	(1,548,636,281)	(55,479,630)
VII. 법인세비용차감전순이익	12,597,417,350	9,433,320,870
VIII. 법인세비용	(2,374,273,753)	(2,333,378,674)
IX. 당기순이익	10,223,143,597	7,099,942,196
X. 기타포괄손익		
후속적으로 당기손익으로 재분류되는 항목:		
지분법자본변동	106,109,732	12,157,797
후속적으로 당기손익으로 재분류되지 않는 항목:		
확정급여제도의 재측정요소	(276,529,608)	62,002,717
기타포괄손익 합계	(170,419,876)	74,160,514
XI. 총포괄이익	10,052,723,721	7,174,102,710
XII. 주당손익		
기본 및 희석주당이익	360	250

- 이익잉여금처분계산서(안) 또는 결손금처리계산서(안)

<이익잉여금처분계산서 / 결손금처리계산서>

(단위: 원)

구 분	당 기	전 기
I. 미처분이익잉여금	57,259,798,702	48,600,122,505
1. 전기이월미처분이익잉여금	47,036,655,105	41,500,180,309
2. 당기순이익	10,223,143,597	7,099,942,196
II. 이익잉여금처분액	1,563,467,400	1,563,467,400
1. 이익준비금	142,133,400	142,133,400
2. 현금배당	1,421,334,000	1,421,334,000
III. 차기이월미처분이익잉여금	55,696,331,302	47,036,655,105

- 자본변동표

<자본변동표>

자 본 변 동 표

제 45 기 2016년 01월 01일부터 2016년 12월 31일까지

제 44 기 2015년 01월 01일부터 2015년 12월 31일까지

주식회사 엔아이스틸

(단위 : 원)

과 목	자본금	자본잉여금	기타포괄 손익누계액	이익잉여금	총 계
2015.1.1(보고금액)	14,213,425,000	7,180,176,683	6,854,180,513	44,299,261,984	72,547,044,180
당기순이익	-	-	-	7,099,942,196	7,099,942,196
기타포괄손익:					
지분법자본변동	-	-	12,157,797	-	12,157,797
확정급여제도의 재측정요소	-	-	62,002,717	-	62,002,716
총포괄손익	-	-	74,160,514	7,099,942,196	7,174,102,709
자기주식처분이익	-	80,818,710	-	-	80,818,710
연차배당	-	-	-	(1,421,334,000)	(1,421,334,000)
2015.12.31(전기말)	14,213,425,000	7,260,995,393	6,928,341,027	49,977,870,180	78,380,631,600
2016.1.1(보고금액)	14,213,425,000	7,260,995,393	6,928,341,027	49,977,870,180	78,380,631,600
당기순이익	-	-	-	10,223,143,597	10,223,143,597
기타포괄손익:					
지분법자본변동	-	-	106,109,732	-	106,109,732
확정급여제도의 재측정요소	-	-	(276,529,608)	-	(276,529,608)
총포괄손익	-	-	(170,419,876)	10,223,143,597	10,052,723,721
재평가적립금	-	-	(157,928,110)	-	(157,928,110)
연차배당	-	-	-	(1,421,334,000)	(1,421,334,000)
2016.12.31(당기말)	14,213,425,000	7,260,995,393	6,599,993,041	58,779,679,777	86,854,093,211

- 현금흐름표

<현금흐름표>

현금흐름표

제 45 기 2016년 01월 01일부터 2016년 12월 31일까지

제 44 기 2015년 01월 01일부터 2015년 12월 31일까지

주식회사 엔아이스틸

(단위 : 원)

과 목	제45기	제44기
1.영업활동현금흐름		
1.당기순이익	10,223,143,597	7,099,942,196
2.비현금 조정		
법인세비용	2,374,273,753	2,876,959,372
금융수익(이자수익)	(3,513,471)	(47,940,116)
금융원가(이자비용)	2,123,037,988	2,227,151,544
퇴직급여	723,040,881	766,819,499
감가상각비	10,156,445,725	7,304,957,050
무형자산상각비	110,503,648	97,353,648
파생상품평가이익	(402,239,821)	(217,268,314)
파생상품평가손실	-	25,061,227
외화환산이익	-	(28,000,000)
외화환산손실	251,299,532	248,036,955
대손상각비	526,602,336	695,182,150
채무면제이익	-	(503,542,747)
자산수증이익	-	(2,510,457,840)
관계기업투자주식평가이익	(720,127,315)	(32,124,361)
관계기업투자주식평가손실	-	934,441,224
관계기업투자주식손상차손	118,052,388	-
유형자산처분이익	(333,301,432)	(22,467,185)
무형자산처분이익	(36,363,637)	-
유형자산처분손실	22,726,349	30,416,201
소 계	14,910,436,924	11,844,578,307
3.운전자본 조정		
매출채권의 감소	(5,304,509,928)	10,498,265,854
미수금의 감소	(81,324,005)	15,501,610
기타유동자산의 감소(증가)	(265,004,390)	83,729,835
재고자산의 감소(증가)	7,165,294,443	4,641,887,472

과 목	제45기	제44기
매입채무의 증가(감소)	1,624,676,082	(456,032,999)
미지급금의 증가(감소)	1,072,017,362	(1,999,180,757)
기타부채의 증가(감소)	(1,075,415,307)	1,680,132,342
확정급여부채의 전입	-	30,914,768
확정급여부채의 전출	(9,890,313)	-
확정급여부채의 감소	(515,019,376)	(564,618,135)
사외적립자산의 감소	(9,030,000)	-
소 계	2,601,794,568	13,930,599,990
4. 법인세의 납부	(2,350,492,836)	(2,396,391,598)
영업활동으로 인한 순현금흐름	25,384,882,253	30,478,728,895
II. 투자활동현금흐름		
이자의 수취	1,572,759	54,262,758
만기보유금융자산의 처분	200,000	70,770,000
기타금융자산의 취득	(2,000,000)	-
배당금의 수취	32,124,360	125,142,105
유형자산의 처분	3,311,200,316	112,727,272
유형자산의 취득	(45,051,593,750)	(31,517,404,029)
무형자산의 취득	(464,750,000)	(499,684,881)
무형자산의 처분	218,181,818	-
국고보조금의 수취	700,000,000	-
보증금의 증가	(88,000,000)	-
수입보증금의 감소	96,026,000	389,175,000
투자활동으로 인한 순현금흐름	(41,247,038,497)	(31,265,011,775)
III. 재무활동현금흐름		
이자의 지급	(2,122,181,220)	(2,209,805,218)
배당금의 지급	(1,421,334,000)	(1,421,334,000)
차입금의 차입	154,735,405,243	186,570,404,163
차입금의 상환	(134,857,366,461)	(184,676,305,766)
자기주식의 처분	-	2,591,276,550
재무활동으로 인한 순현금흐름	16,334,523,562	854,235,729
IV. 현금및현금성자산의 증감	472,367,318	67,952,849
V. 기초 현금및현금성자산	165,916,606	97,963,757
VI. 기말 현금및현금성자산	638,283,924	165,916,606

- 최근 2사업연도의 배당에 관한 사항

구 분	제 45 기	제 44 기
주당배당금	50원	50원
액면배당율	10%	10%

- 상기내용은 외부감사인의 감사결과 및 정기주총 승인과정에서 변경될 수 있습니다.

□ 정관의 변경

가. 집중투표 배제를 위한 정관의 변경 또는 그 배제된 정관의 변경

변경전 내용	변경후 내용	변경의 목적
	해당 사항 없음	

나. 그 외의 정관변경에 관한 건

변경전 내용	변경후 내용	변경의 목적
제2조 【목적】 이 회사는 다음의 사업을 영위함을 목적으로 한다. 1. ~ 16. <생략> 17. 전 각호에 부대 되는 산업	제2조 【목적】 이 회사는 다음의 사업을 영위함을 목적으로 한다. 1. ~ 16. <현행과 동일> 17. 강구조물 제조, 판매 및 공사업 18. 금속구조물, 창호제조, 판매 및 공사업 19. 의료기기 임대업 및 판매업 (도,소매) 20. 전 각호에 부대 되는 산업	- 사업다각화 따른 사업목적 추가 - 항변 변경

※ 기타 참고사항

- 해당사항없음

□ 이사의 선임

3-1 사내이사 선임의 건 1명(중임)

가. 후보자의 성명 · 생년월일 · 추천인 · 최대주주와의 관계 · 사외이사후보자 여부

후보자성명	생년월일	사외이사 후보자여부	최대주주와의 관계	추천인
배종민	1961.10.10	사내이사	임원	이사회
총 (1) 명				

나. 후보자의 주된직업 · 약력 · 해당법인과의 최근3년간 거래내역

후보자 성명	주된직업	약력	해당법인과의 최근3년간 거래내역
배종민	(주)N.이스틸 대표이사	(現)N.이스틸 회장	-

3-2 사외이사 선임의 건 1명(신규선임)

가. 후보자의 성명 · 생년월일 · 추천인 · 최대주주와의 관계 · 사외이사후보자 여부

후보자성명	생년월일	사외이사 후보자여부	최대주주와의 관계	추천인

후보자성명	생년월일	사외이사 후보자여부	최대주주와의 관계	추천인
김현경	1961.10.28	사외이사	-	이사회
총 (1) 명				

나. 후보자의 주된직업·약력·해당법인과의 최근3년간 거래내역

후보자 성명	주된직업	약력	해당법인과의 최근3년간 거래내역
김현경	(現)학교법인 덕성학 원 수익사업체 대표	現)학교법인덕성학원 수익사업 체 대표 前)현대그룹전략기획본부장 前)현대증권글로벌사업부문장	-

※ 기타 참고사항

- 해당사항없음

□ 감사의 선임

<권유시 감사후보자가 예정되어 있는 경우>

가. 후보자의 성명·생년월일·추천인·최대주주와의 관계

후보자성명	생년월일	최대주주와의 관계	추천인
김진호	1952.04.13	-	이사회
총 (1) 명			

나. 후보자의 주된직업·약력·해당법인과의 최근3년간 거래내역

후보자성명	주된직업(현재)	약력	해당법인과의 최근3년간 거래내역
김진호	세무사	-건국대 경영학과 졸업 -세무사	-

<감사후보자가 예정되지 아니한 경우>

선임 예정 감사의 수	(명)
-------------	-----

- 해당사항없음

※ 기타 참고사항

- 해당사항없음

□ 이사의 보수한도 승인

가. 이사의 수 · 보수총액 내지 최고 한도액

구 분	전 기	당 기
이사의 수(사외이사수)	4(1)	4(1)
보수총액 내지 최고한도액	25억	25억

※ 기타 참고사항

- 해당사항없음